民國十四年創始

編行者 生活週刊社
上海華龍路環龍路口
電話 三一一六九

國民政府實業部商標局註冊 內政部登記

中華郵政特准掛號認為立券

每逢星期六發行

全年五十二期
連郵費一圓五角
國外四圓
零售每份三分二

中華民國二十年
十月二十四日出版

生活

第六卷第四十四期

本期要目

小言論
姍姍其來遲的和平統一會議 韜奮
日寇遼吉機會之分析觀 木訥
東北的漆黑一團 徐然
鐵蹄下的吉林 綠波
噩耗傳來 鄭孟齊
胡漢民氏訪問記 湖聲
歐遊鱗影(三) 持風
信箱
更生 范鳴光
取人之長 芷蘅

小言論

(一)姍姍其來遲的和平統一會議

韜奮

暴日之所謂「大陸政策」，即田中明目張膽所狂吹之『滅亡滿蒙以便征服支那』的積極政策，不但形諸筆墨，定有步驟（記者最近得友人見示日本參謀部所印之極精詳的大張東亞地圖，亦顯然以各樣顏色劃好分期吞併中國之規劃），國人初聞或目睹其陰謀之形諸言詞或紙面者，或尚不免懷有疑信參半的心理，今則暴力橫行，已成事實，宰割開始，無可掩飾，我們對國破家亡之慘禍危機，已無須多所詞費，當前全國人所當聚精會神深思切慮者，即我們救亡的辦法。天下絕對沒有無辦法而能達到目的之僥倖事實，我們現在所最要問的是到底有什麼辦法？

我們深信必須國內團結一致，然後始有抵抗外侮之可能，否則一切都無從說起。在民衆方面，原無不能團結一致的阻礙物，不過在政治上以黨國自任的大人先生們如何，我們很痛心的覺得還要加上一個問號。暴日以暴力強佔遼吉兩省各重要區域，今日殺入此城，明日炸到那城，雷厲風行，倏忽萬變，其速率和我們國內所謂和平統一會議之姍姍其來遲，適成反比例。他們儘管快，我們却儘管慢！慢的原因，據傳聞所得，無非條件條件之聲盈耳，支配個人位置之消息紛至沓來，在民衆方面之感覺，似袞袞諸公除各個私人的地盤權利外，心目中無所謂中國民族之前途，更顧念不到暴日之正在磨刀霍霍切我咽喉而致我國家民族的死命。中山先生謂政治為衆人之事，倘若和平統一會議而僅屬少數私人地盤權利的和平統一，和『衆人之事』風馬牛不相及，是直等於分贓會議，實與中華民國無關，在悲憤國難的民衆看來，也覺得無關痛癢？這絕對不是我們國民所希望的和平統一會議。

當暴日佔據遼吉之第三日，張繼氏在北平市黨部演說，有『黨不能負救國之責，應自己取消自己，黨員應該自殺，將國事交還國民』之語，可謂沉痛已極。當此國難臨頭一髮千鈞之際，所謂和平統一會議，應撇開私人問題，『放下屠刀』，於沉痛覺悟之中一心一德商定對付暴日以救危亡的策略。袞袞諸公何去何從，國民應於此會之進行和結果作嚴厲的督察。中國為中國人全體的中國，非少數私人的中國，『能負救國之責』的黨及政治上的人物，始值得國民的信任與擁護，否則即為國民所唾棄，自掘墳墓，決難倖存。

(二)戰與不戰的問題

自空前國難發生以來，全國同胞憤懣已達極點，戰與不戰，殆為人人心目中所同有的一個問題。記者是主張應戰的，但是我的主張應戰，是認為死裏求生的唯一辦法，並不認為在戰事的本身我們有打勝仗的把握。

何以說應戰是死裏求生的唯一辦法呢？就國際方面看，姑無論國聯的態度如何，但因無

實力爲後盾，至多只能給我們一個虛面子，仍要時我們直接交涉，故我們在這方面可謂本無希望可言。假美至多只能給我們以精神上的帮助，亦不可恃。講到直接交涉，姑無論暴日兇橫，決無撤兵之誠意，且(一)吉會路木已成舟，若苟且承認則無異將東北奉送，奉送東北卽自絕國脈的催命符（下期本刊落霞君將有暴日強築吉會路之重要性一文，可供參閱），但不承認則非準備應戰不可。(二)交通水電均已入日人手，若越界築路爲重要地點，皆成租界式，存心霸佔，我不承認亦非準備應戰不可。(三)卽撤兵亦僅退在日本站，隨時可再出而蹂躪，我方決不能取得任何保障，故此次俯首貼耳承認強盜行爲，以後有所要求，都不能不承認，但此次不承認，則非準備應戰不可。胡漢民氏最近到滬後談話，謂『我人之對日外交，應確定一堅強之原則，其原則卽「絕對不屈伏於任何暴力之下」，與「絕對不能喪失國家之權利」是也。故此時全國上下，爲保障國家獨立，民族生存計，實不能不抱有拚命的決心與準備。』這幾句話實在是我們所要說的極痛切而異常扼要的話。記者認爲我們欲在外交上和日本直接交涉，除直截了當承認亡國條件外，萬難達到胡氏所謂「絕對不屈伏於任何暴力之下」和「絕對不能喪失國家之權利」兩種重要原則；要不承認亡國條件，要達到這兩個原則，卽非準備應戰不可，亦卽胡氏所謂『實不能不抱有拚命的決心與準備不可』。我們主張準備應戰，不是說在戰事本身上要可打勝仗，是以爲國家對外只有兩條路，不是外交，便是備戰，現在對日外交既只是死路一條，我們要堅決不承認亡國條件、只有準備應戰是死裏求生的一條可走的路。

（三）應有犧牲的決心和奮鬬的計劃

暴日強盜行爲之兇橫，已爲國際上所共棄，我們只須看各國輿論及國際空氣已可明瞭，國內則經濟恐慌幾達不可收拾的境域，軍閥驕慢，與文治派互相水火，國民思想左傾日甚，對軍閥及資本家反感日深，其國內之不安現象，危機四伏，原爲日本最倒霉的時代，但我國所以仍未能有一戰勝利的把握者，實因我國自己一向太不爭氣，歷年也在最倒霉的時代，毫無抵抗外侮的準備可言，但如今我們卽不能希望在戰事上打勝仗，苟有全國死拒決心，日本亦不能得最後的勝利。我們既絕對不能承認亡國條件，則絕交爲必然之結果，絕交後日必出兵威嚇，首必佔據沿海各要隘，亦爲必然之趨勢，我們不得不有犧牲之決心；但中國海線甚長，由北方至汕頭，日方至少需五十萬人至一百萬人始能防守，人少則易遭中國兵之襲擊，人多則軍費浩大，同時因對華商業停頓，經濟益困，而工廠却不能停工，停工則工人生活無着，更起恐慌，不停則又無法維持，到那時候暴日對我必有吞不下吐不出之苦況；且以事勢擴大，國際利益牽涉既多，屆時各國是否能坐觀暴日之任所欲爲，尙是問題。

再退一步，中國至不得已時，尙可暫時放棄沿海，保守內地，此時應自比彷彿洪水滔天，沿海已成澤國，至此中國人亦須自求生路，轉覺內地之可以移居，此時應訂一三年或五年計劃，積極猛進。應注意之要點如下：(一)以逸待勞，以久待暫，以柔待剛，見日本大兵至則退守，小隊則襲擊；(二)一面向俄德定購軍械，一面聯美在經濟上與日以抵制；(三)一面開發西北，一面溝通西南；(四)積極訓練國民軍。利用沿海之資本與人才，不但可以自給，且可將廣大之曠土造成繁華錦繡之區。土耳其曾爲英希聯軍所蹂躪而放棄沿海以謀抵抗，昔俄亦曾以堅壁清野勝拿破崙，並非無前例。揚子江上遊之水力可利用爲發電而興工業，四川物產豐饒，雲南礦物極富，廣州可繼續向海外貿易，該三省財富可供全國之用，西北開發尙不在內。以上固爲粗枝大葉，具體辦法及計劃細目自須聚合專家，詳愼另訂。

中國對日武器第一爲經濟絕交，但非國家絕交則經濟絕交不能澈底。第二爲地大人衆，日本一時吞併不了，地佔不了，人殺不盡；只須我們能堅持，至死不屈，不逾三月至六月，彼決不得不屈伏，乃得根本解決一切懸案，不必待三年或五年而後可達目的。此時國人不必自餒，應有犧牲的決心和奮鬬的計劃，全國團結一致，努力向前，義無反顧，與暴日抵抗到底，切勿於此時因循苟且，貿然畫押於賣國賣身契！

日寇逐吉機會之分析觀

木焦

日寇逐吉機會之分析觀

- （一）國際的
  - （一）中國外交孤立失去國際間之同情（不從實際努力着想，空喊一例打倒之反響）
  - （二）蘇俄五年計劃未完成及中俄邦交未恢復
  - （三）[illegible]實力干涉
- （二）中國的
  - （一）政治不良
    - （一）內戰不息
    - （二）匪患擾亂
    - （三）黨派紛歧（黨外有黨，黨內有派）
    - （四）民心渙散
    - （五）實業不振
  - （二）災情浩大
- （三）日本的
  - （一）將驕卒惰（長官驕侈，兵士嗜烟）
  - （二）派別紛歧（老派新派爭權奪利，長官間[illegible]）

綜上圖所表示，關於日寇逐吉機會之分析，已可瞭如指掌。暴敵狂噬固極可恨，而吾人乃給與入寇之機會，尤爲可痛。記者作此表竟，以爲尚有幾點應爲一般人民所當覺悟者，並有幾點應爲一般青年所當注意者，請述之如下。

（甲）一般人民應覺悟者：（一）此次日軍暴行，我國人似僅集其希望於國際之仗義執言，不知國際上均各爲其利益，無所謂正義人道。故吾人誠欲救國，必須自己努力，注重自救。（二）近二十年，我國人殆無日不在自相殘殺之中，自私自利，絕無真正愛群公益之心，被人視爲賤民族，所謂人必自侮也，而後人侮之，故欲自救，必先從自愛始。（三）我國人口號稱四萬萬，實在目前當在四萬五千萬左右，而日本人口僅有六千五百萬。今日本僅以幾個師團兵力，入侵吾國，今日佔甲省，明日據乙省，如入無人之境。而我國四萬五千萬人，竟無人敢與之抵抗，徒然奔走呼號，痛哭流涕，束手無策，其故可深長思也。此後亟應提倡並實行有組織之團結。（四）我國人多萎靡脆弱之病，均與奮鬪處於相反地位。萎靡者根本上說不到奮鬪；脆弱者雖尚能奮鬪，然稍受挫折，即便退縮。吾人觀於一般人民甘受貪官污吏土豪劣紳之宰割敲剝，而無所抵抗，即可知我民族大多數可謂已失其應有之奮鬪精神。故對於外國之侵侮，亦不能抵抗。推究不能奮鬪之原因，一方爲缺乏知識，一方爲身體孱弱。故欲養成奮鬪能力，即在培養智識，鍛鍊身體。

（乙）一般青年應注意者：今日之青年，轉瞬或許爲他日之領袖。現在一部分之領袖，當甲午辛丑時代，正如今日慷慨激昂痛哭流涕之青年。乃一旦政柄在握，不但無補於國事，且更使國家陷於不能自拔之境界。則今日之青年，倘無純潔之志趣，堅定之德性，一旦當國，利令智昏，亦難免無異於今日之領袖。故宜充分加意培植，而先引起其注意下列二點：（一）現代各界領袖之缺點。我國現在各界領袖多半不學無術，更無

相當資望、專憑交際手段、運動妙法而取得。對於本身所代表之業務，並無充分修養，更無相當知識。如明明爲軍人。乃以有武力爲後盾，遂爲政治上領袖，其實明明不懂政治，其他機關往往異曲同工。因此於其所主持之業務，並無相當之組織，亦不能預定目標，以爲若何之準備。即就日本此次侵略我東三省論，並非偶然之事，實爲其數十年來處心積慮之大陰謀。蓋日本之唯一大目標，爲先併吞我滿蒙，再蠶食我腹地，即所謂大陸政策。所謂教育、外交、軍事、經濟等等，均本此目標，以計劃，籌備，進行，因有奇效。且吾國人希望爲領袖，並非爲發揮其才能，實踐其天職，只爲滿足其虛榮心，或藉以攫取權利。於是一方面以領袖之地位，肆其操縱之伎倆，蘊積其財與力；一方面還以操縱之手段，運用其財與力，維持其地位。日夜所鉤心鬬角者，無非爲此循環式之把戲。結果，其領袖所代表之業務，當然日趨於腐敗，卒至同歸於盡。今後青年必須根本了解此中害己害人之危險性，有所戒懼。（二）爲領袖者應具之條件。吾人一方面既已明瞭現在各界領袖之缺點，一方面即須儲備要做領袖必須之條件。此種條件當然甚多，且各種領袖各有其應備之特殊條件。舉其最共同適用者，則（1）第一身體要健全，方能忍耐勞苦，支持艱鉅，排除困難，對付頑強。（2）其次品行上所謂公正、廉潔、謙和、勤慎等等，亦屬必備。俗語謂『有容乃大，無欲則剛』兩語。『大』與『剛』即足以產生公正、廉潔、謙和、勤慎、諸美德（所謂『有容』乃指容善言，容人才等等，當然非指東北長官所自詡之『不抵抗主義』）（3）此外如織審與機警等，亦爲應付事機所必要，必須養之於平日，方能用之於臨時。最後尚有一點爲青年所尤應注意者，人欲成功立業，不一定要做領袖；且領袖有限，決不能人人爲領袖。惟其人人欲爲領袖而不得，乃發生紛爭，施之於國家則國家亂，施之於團體則團體破裂。故吾人雖人人應有做領袖之準備，而不必定有做領袖之事實。吾人應擇定一種切合於本身特長之學術或技能，畢生致力，則必有發揚光大之一日，於己於人，均蒙其利。

國難與國貨

我們亡國滅種之禍，已在眉睫，救亡唯一的武器，只有用極沉痛的精神，實用徹底的堅決的經濟絕交，抵制外貨，提倡國貨。天厨味母，是國產調味品中最進步最優良的，色白質美，最開胃滋補，鮮美絕倫。

上海天厨味母廠謹啓

發行所北京路慶順里

各埠各大食物店均有經售

本刊緊急徵文啟事

題目：（一）最有效的抵制日貨具體辦法

（二）最有效的全國國民軍事訓練具體辦法

字數：每篇約自三千字至五千字

時期：收稿時期自十月十七日至十一月十七日止來稿請用掛號寄下如來稿不刊登須檢還者請附下回件掛號郵票當照辦

酬謝：每篇只選錄最佳之一篇酬以現金一百圓並在本刊上發表以供國人採用[illegible]

注意之點：（一）[illegible]（二）須有實行之可能非徒託空言者本刊[illegible]（三）須有具體的有效辦法尚非[illegible]上列二[illegible]於抗日救國並[illegible]切盼[illegible]不吝[illegible]

東北的漆黑一團

徒然

與其說東三省是中華民國的，毋寧說是張學良的，所以我在一踏關外之後，就說關外是張氏的家天下。

我們都知道現在的奉票是廢紙，可是在從前奉票一圓是作現洋一圓的，現在跌到五十圓作一圓了，千百萬老百姓的膏血就斷送在這毛荒上，但誰之咎呢？當然是張氏一家——『先大元帥』與『副司令』。東北既爲張氏的家天下，東北的一切就成了張氏的私產。所謂東三省官銀號邊業銀行，就是張氏的御用機關。把奉票拚命的濫發着收買大豆，把大豆賣給外國收進現金，現金入了張氏的私囊；一面小百姓因了奉票的毛荒在破產傾家，饑死作土匪，這是『先大元帥』的豐功偉績之一。他有一引三省糧棧，資本就是祇要花些印刷費的奉票，許多年來，不知給他發了多少千萬財。現在報上說日本濫發新奉票，向農民強買糧食，原

是帥的張氏故智。張作霖死後，我們的『少帥』——東北人對副張的稱謂——慣也能克紹箕裘，老做着沒本錢的買賣。這幾年來，張氏的家財表上的數字當然大大的增加了，可是『宰相合肥天下瘦』，老百姓是苦得只有尋死了。

當『先大元帥』活着的時候，關裏人對他是沒有一些好感的，他的橫征暴斂，他的殺人不眨眼，實實在在該受民衆的唾罵，該受國民革命軍的打倒。雖是一死之後，父以子貴，居然竟關裏人的嘴裏『先大元帥先大元帥』的叫得怪親熱而肉麻了。至於少帥，則關以內一般人對他都有點好感，似乎認他是年少英俊，可救中國的偉人，這好感在關內人不是無因而生的，大家都知道他是實行一夫一妻制，不像他老子的擁着許多姨太太，他熱心教育，獨資創辦男女同澤學校，捐款五百萬作教育基金，還有，聽了東北政客的宣傳說東北怎樣建設，鐵路怎樣築得多，他是東北的最高當局，一切建設，自當歸功於他，上述三點，表面上確使我們不能有所訾議，其實呢，記者以老百姓的立場，憑着良心告訴讀者們：

『少帥』是確沒有名義上的姨太太的，然而後宮佳麗却足有數十人，這數十位實際姨太太，坤伶也有，娼妓也有，次要人的太太小姐也有。總而言之，他的穢德，在東省是彰聞的。他的大烟癮也是蓋世無雙，一槍在手，美人在懷，神昏顛倒，樂不思蜀，無怪乎日兵一到，只能把遼吉拱讓恭送。至於熱心教育，那是有的，然而試問他的錢從那裏來的？我們要明白：一個盜賊刼去了我們錢之後，一旦稍做還了我們一點，不是值得歌功頌德的，不值得婢顏奴膝的。何況他的辦教育是學的『開科取士』法，其用意在消極方面籠絡一班優秀份子，使不至於反抗，積極方面在要他們擁護『帥權』，鎮壓人民做他的家奴走狗，至於建設，鐵路是的確築得很多，可是鐵路本身好多條在破產，局長也祇知道撈錢，什麼事都不知認認眞眞的幹，任其腐敗，任其破產，所謂建設，就是如此而已。

司令長官是如此，其他如湯玉麟之類（熱河主席）也是一丘之貉。今年春天，湯氏從熱河運來的烟土給遼寧稅務處長扣住了，鬧得滿天揚地，結果是在資處長貢遼納相當的土稅了事，原來熱河是烟土世界，所謂『熱省駐遼辦事處』者，辦的就是販烟土事。老湯是黑旋風之流的傢伙，自己在熱河，瀋陽有三處公館，全是雕樓畫閣，富麗非常。他的兒子孫子，則是蓓彈詞上王老虎的後裔，頁非作惡，是瀋陽著名的大蟲。說起『公館』，瀋陽的公館眞是指不勝屈。我們一出西門，在商埠地什麼三經六緯路上所見到的全是鱗次櫛比的濶人公館，一座座美奐美輪的洋樓大廈，那一座不是由東北三千萬民衆的膏血建築成的呵。商埠地與日本站相接，我每一次行過時，總常常想着這些不肖官吏的公館，總會有一天成了日本兵的駐紮處，現在這感想是不幸成爲事實了！

東北的每一個官僚既都有一座洋房作公館，公館裏最妙的點綴，自然是舍姨太太莫屬。別省

服裝布疋特價八折十四天

十月十二日起

廉價被單

全幅被單特設廉價部有雙花五彩細紗彩條等照價六七折不等際此抗日聲中凡我國人一致提倡踴躍惠顧

安祿棉織廠

上海南京路石路角

抗日標語

此次我國所受之損失最大抗日之能力非永久絕交不爲功

人若能以愛洋貨之熱忱愛國貨國可以強帝國主義之壓迫亦隨之而消滅矣

我不知道，遼寧省的各廳廳長，縣長實實都是三妻四妾的好豔福者，更有的把廳裏的官房作了金屋，小公館的一應家用全在公家開支，有了小老婆，自然多出來許多小親戚，於是乎『弟兄姊妹皆列土』『不重生男重生女』了。不過上述的金屋阿嬌這二點，倒是滔滔者天下皆是，只是東省比較更甚一些罷了。

東北的捐稅真夠得上『橫征暴斂』，而且雖是訂了許許多多的稅則，還不是官樣文章？現在記者舉出兩個小小的例子，讓讀者知道遼省的捐稅是如何苛征，稅捐局的如何不法。第一個例子是紹興酒，我們住在省城的人，知道紹興酒的每壜價目是要十四五塊錢，然而住在日本站的人，則知道紹興酒只要八塊多錢一壜，兩處相差，竟有一半。原因一面固然是日本站的不遵納稅，但一半也是我們的征稅過重。原來瀋陽一處就有三個稅捐局：省城稅捐局，商埠地稅捐局，瀋陽縣稅捐局，一壜酒從日本過來要經過三道征稅，自然價錢要比日站高到一倍了，這是橫征的例。再舉一個稅局不法的例，瀋陽城內有一家綢緞店，突然給稅局把經理叫了去，說是偷稅須罰洋九十圓，那位經理把營業稅的條例一條條的背了出來，說照章我們並沒漏稅，但它稅捐局卻不管條例不條例，硬要罰錢！一面兩個稅吏像拍賣東西似的把九十圓直減到二十五圓，做好做歹，弄得那家綢緞店沒法祇能忍氣吞聲的冤罰了二十五圓錢。這是日兵佔領瀋陽前兩三天的事，據說這是稅捐局的年常循規，每逢節頭年尾，依例要這麼幹一下子的。不但非法罰款，就是依例該罰，那罰款的數目也是任意高低的，去年冬天有一縣的稅局分卡因罰一個農民的騾馬稅太多了，致得那農民黑夜把分卡的卡長殺死而逃。上述二事，全是的確的，前者是記者據那經理的口述，後者報上也刊過，稅捐局也有這件公事存案的。

遼寧稅局的報解款項，不是實收實解而是用比例法的，所謂比例法，就是由財政廳規定某縣為一等縣，該年解款若干，二等三等若干。這樣一來，稅捐局長就拚命的在罰款上面想法子撈錢了，因為財政廳的規定很苛，若是守法奉公，簡直要賠錢才能做稅捐局長。然而稅捐局長竟是肥缺，則稅捐的為非作惡可想而知了。

對民衆的稅捐是如此的苛雜，對於要人呢，卻是一概免稅的。本來中國沒有所得稅，有什麼稅可免呢？原來東北是兩樣情形的，如張氏的做糧食買賣，糧捐就豁免（其實是君要臣免，不得不免）；又如張氏與俊陞家分擁着無數地畝，而畝捐是不納的。諸如此類，就是我說的一概免稅，

遼省每年支出的軍費約計六千餘

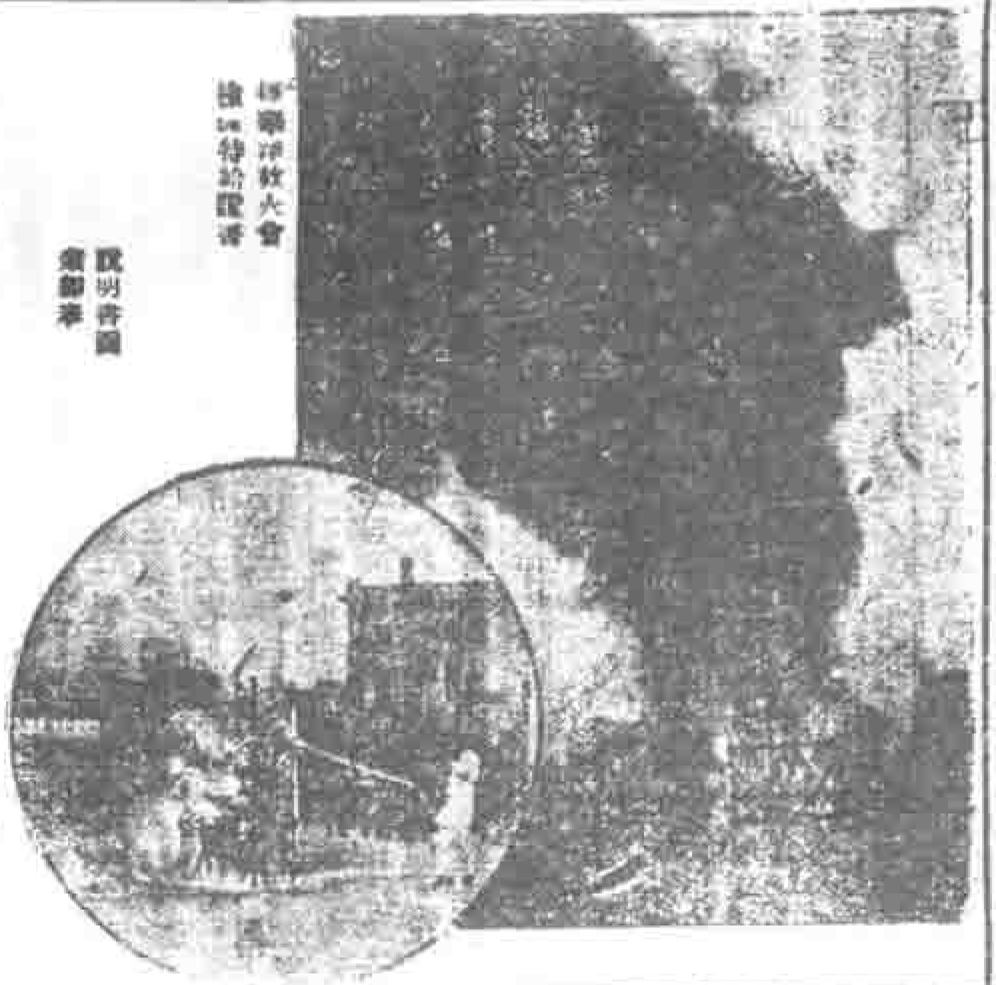

說明書函索即奉

中國空前第一發明

震旦

雞球牌

藥沫滅火機

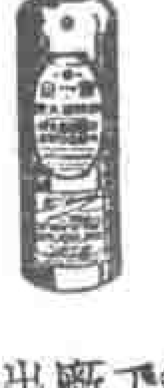

騰天烈燄
霎時撲滅
代價低廉
保障無限

震旦機器鐵工廠出品

總發行所　上海浙江路三六三號

電話九〇五三三　電報掛號三一〇六

製造廠　閘北寶山路第二支路

萬，養兵二十餘萬，這些兵養了幹什麼的呢？邊防吧，東省亡了，說得沒用點剿匪吧，然而東北土匪甲天下，歸根結蒂是養着使喚個沒用傢伙做做司令主席罷了！至於那六千多萬的支出，當然是一篇糊塗賬，營啦，張學良坐着玩玩的大號龍種機，還不是擱的公賬？

東北土匪之多，我起初百思不得其故，本來我們總以爲人而爲盜、一定是無飯吃了才鋌而走險的，然而東北又是民稀地廣，決不至於無飯吃的人有那麼多，後來從幾方面一探詢，方知道鬍子多的原因。原來現在東北的幾位要人，全是綠林出身，雖是現在洗手不幹了，而他們的先父與令郎還是一個做了老太爺一個做了少爺，也仍舊是君子不忘其舊，愛護鬍子生涯，錦州的鬍子就是那位老太爺包庇着的，主席封翁包庇着，還誰敢動其毫末，那位公子呢，就是洮南鎮守使的令郎，四洮路劫車案的主犯，上樑不正下樑歪，在東省做鬍子既無殺頭之憂，而有升官甚至於做旅長將軍之望，人非傻子，誰不樂此？

最後說一說那位組織什麼維持會的袁金鎧，他原是故奉作東北元老，任東北政務委員國民政府監察院委員，頗有人望，尤其被日人贊美，所謂贊美的證據，就是當閻馮之役，閻府催請張學良出兵時，張氏權衡利害，一時決不下，就召集所謂最高幹部會議，會中袁氏曾力主東北門羅主義，一時日人在報紙上就贊之曰：「袁氏不愧爲東北政治家中之鐵甲錚錚者」。袁氏據說頗勤儉的，儉，美德也，要人而儉，更可表示他的兩袖清風。然而袁氏之儉，却是惡德了。原來袁府上所點的電燈，素不付費，電燈廠去收費時，袁氏就叫太太應付，太太則指掌拷臂威脅電燈廠收費員曰：「咱們老爺是什麼人，點幾隻電燈還得勞你們的駕，渾蛋！渾蛋！」一時各要人效袁氏儉德者風起，到現在電燈廠的帳簿上還記着好幾十筆欠帳。

寫也寫不得許多，總而言之，東北的政治是淤黑一團，記者之意，我們民衆如能納了血稅從日人手裏收回東省後，對於東省的執政權者，應有一個審愼的選擇，請中央任命。否則東省再糟下去，最後仍要讓一般不肖當局奉送給日本人的。我們得明白，這次的遼吉失陷，與其說被暴日佔領，毋甯說是斷送於不肖的當局之手的！物必自腐而後蟲生，請努力抗日救國的同胞三復斯言！

十月六日於寶山．覺園寮
離東後之第四日。

鐵蹄下的吉林

（吉林通訊）　綠波

鐵蹄係於二十一日下午六時踏進吉林城內，旋卽佔領軍政各機關及中交銀行及東三省官銀號，該蹄係關東第二師團約八百人（司令係陸軍中將多門二郎），自長春來，我方毫無抵抗，故得長驅直入。事前住城軍隊約三團，已先避入山中，以免衝突，現城內警察約千人，均已解除武裝，但在鐵蹄指揮之下，維持治安，並由鐵蹄以省庫之款將九十兩月份薪餉提前預發各警。現各警

雪園
西餐館
茶點　西餐
價廉　味美
電話新號碼
九〇〇一〇號

見。鐵。蹄。時。，均。須。立。正。行。禮。，至於省政府代主席，現日夜均在鐵蹄監視或時以手鎗恐嚇之中。電報局自難與外方通電，郵局方面每日均有鐵蹄在該處檢查重要信件（未知此信能否安全）。吉垣四方均有城門，鐵蹄在各處駐守及站崗外，並在新開門外添置大砲及機關鎗數十架，以示威。且時時均有三五兵士坐汽車中奔馳各街巷巡查，行人經過新開門外者，時受檢查。昨今兩日有因行路近於大砲而大受鐵蹄痛打者數人，各銀行及省庫所在之官銀號皆被鐵蹄看守，併勒令停止一切支付，以是全省經濟爲之封鎖，而一般商民及機關極感山窮水盡之苦，不知將來如何作經濟上之維持。現吉省府行政及治安事宜，無論事大事小。均須向鐵蹄司令間接請示。風聲鶴唳，人心時感恐慌。茲將近日各方佈告錄下：（一）『駐吉副司令公署吉林省政府佈告：爲佈告事，查日軍來駐吉垣，地方治安，一切如常，所有一般人民，須知日軍態度和平，務各安業，勿庸驚恐。惟日軍有合理之要求，不可無端加以拒絕，或妨礙其行動，違則必予查究，合行布告，其各懍遵切切此佈，中華民國二十年九月二十二日駐吉副司令官吉林省政府主席張作相。』（二）『吉林省會公安局佈告：爲佈告事，照得本局現受城內警備司令官坪井大佐之指揮，維持城區治安，茲規定事項開列於左，所有全境商民人等須一體遵照，不得稍敢背違，致干究懲，是爲至要，切切此佈。計開：（一）本局受本司令官坪井大佐指揮維持城內治安；（二）若不受日本軍隊暨日本勤務人員之命令者，必須治罪；（三）妨害日本軍隊之行動及意圖妨害者，必先通知司令官逮捕之；（四）城內若有欺壓日本人者同上；（五）公安局所有人員如不服司令或縱之者依軍法處罰之。其不服本司令之勤務者同此。公安局局長劉國從，中華民國二十年九月二十三日。』又鐵蹄飛機自廿一日起至今，每日均自長春飛來探視，並於二十一日下午三時擲下傳單頗多，又現時吉林城內各學校均停課，學生多四散各方，全城頓呈悲慘不安之象，百業大都停頓。其實東省各地人民年來常受日人壓迫欺侮，與亡國人相去無幾。住於南滿鐵路沿線之居民尤感壓迫虐待之苦，稍觸矮子之怒者，即被日警捕去，然後加以種種非法之刑罰，如閉入暗室中，或跪於矮子之前而受毒打等等。回憶兩月以前，有吉垣某中學學生數人因暑假回家，路過長春之南滿鐵路車站，因攜帶行李，稍有逗留，即

小事不苟　大事成功

五分一角之小小手帕。乃小事也。必須選擇國貨。三友實業社有新式之衛生手帕出品。軟而易洗。吸水而富有美感。乃最新理想製品。每袋平打。售二角三角四角幾種。

婚嫁用三友社禮券送禮，於當事人方面，有極大之助力！

國產搪瓷營業所

B.H.

精製各種

搪瓷招牌

花樣新穎　美觀耐用

總所　上海愛多亞路六十二四號　電話七二七二一

較日警捕去，加以毆打之詞，且一面以長途電話通知某中學校長，命其即日赴長領回，此類之恥辱，實爲東三省近年來常見之事，我們當國內爭不息，政府無力，人民應受外人之欺侮，但見其飲泣吞聲而已。

九月廿四日於吉林發

噩耗傳來（德國通訊）

譚孟衍

九月十九日清晨，房東送早餐進來，照例我是問他，報上有什麼關於中國的消息。他說：『有的，中日開戰了！』當時我疑信參半，還以爲未必這麼快，到了中午，柏林各報，通通以大字標題，載明日兵佔領瀋陽了。留德的同學，大家看了報，都如晴天霹靂，惶急無措，尤覺關心的，是來自東北的同學。東北同學會，留德學生會，國民黨支部，這幾天忙着開會，但除了演說，發宣言或通電外，似無別的辦法。許多人痛罵各方當局，但僅罵也是沒用的。日本人早就有了準備，他們『迅雷不及掩耳』的幹一下，我們連『招架之功』都來不及。在海外的我們，都覺得彷徨無措，國內當局的人，更不知道怎樣驚駭了。這祇好怪我們平時沒有準備吧。

說得天花亂墜而沒有半點實際的我國國際宣傳，因這回的事，露盡破綻。歐洲所知道的中日消息，全由倫敦路透社來的。它說，肇事的原因，是由於中國軍隊炸毀南滿路的橋梁。日本始爲斷然的處置。英國輿論是袒日的：泰晤時報且以英人不報復緬甸之仇爲憾，由英倫拍來之電訊，於我有利有害，也可想知。這裏的公使館，平時對於國民會議的開幕，譚院長的國葬，轉達中央來電，通告皇皇，這回獨寂無聲息。據聞使館沒有接到什麼重要的電報，所得者也不過是這裏各通訊社的消息。我國簡直毫無國際宣傳之可言！日本方面，則事件發生之日，立即訓令駐俄駐美駐英駐法四大使，向各該國政府解釋。他們的國際宣傳，同軍事一樣地急進。

德國輿論，對於中日事件，各派態度，略有不同，但一般的傾向，都同情於中國。德政府的態度，據社會民主黨報紙講，是不作表示，因爲對中對日，兩方面都友善。德自歐戰後，在遠東無殖民地，對中日事件的關係，僅是間接的，非到它的遠東貿易受危害的時候，它不會得表示，但即使表示，亦無影響。至於德國輿論，一般的同情於我的原因，大概是由於它的苦況，與我相若，不禁有『同病相憐』的感想吧。

德國右派的德國日報說：『在國際聯盟與開洛公約的時代，突然向一有自主權的國家，採作戰的行動，這無論如何是沒有充分理由的。滿洲的事，正可以證明「強隣迫處」，是怎麼的危險。』從這裏，我們可以看到，他們是以德法的關係，來看中日的關係。

更有些報紙，是講到中日事件的世界性，謂

▲要解決讀書問題

▲請到商業圖書館去

你有空麼？可去隨意取閱，什誌有四百餘種。你沒有空麼？既可借出來，又可以送到你府上來，圖書有五萬餘冊。你要章程，到天妃宮市商會圖書館去函索，附郵票一分

古銅色鋼管床

闊五英尺每只三十四圓

曾造床八萬餘只 經驗豐富

經三十四次改革 品質超倫

大華鐵廠啓

總店南京路虹廟對面

老店江西路三洋涇橋

足以引起第二次的世界大戰。如社會民主黨的科恩報說：「……這不祇是關係中國一國。日本這種暴動，和美國的亞洲政策衝突，和俄國在中東路的種利抵觸……巴爾幹一聲槍響，歐洲大戰突然爆發。這次瀋陽的砲聲，也將成為二次大戰的導火線。」世界和平，舉非由我破壞，但我不能自衛而作世界紛爭之導火線，實是一件極可慚愧的事情。 廿一，柏林。

胡漢民氏訪問記

潮發

三年不到上海之胡展堂氏，突於鬩牆與悔聲中，蒞臨滬上，當然引起社會的注意。記者於十月十六晚偕數友驅車往訪，一到莫利愛路轉角，便覺久已門庭冷落之總理故居，頓添不少蓬勃之氣。我們以有某氏之先容，故投剌入，即蒙延見。胡氏神采奕奕，並無久病初愈之象，態度之安詳謙恭，尤為大人先生們中所罕見。議論滔滔不絕，歷三四十分鐘之久，所談多關外交內政諸端，有的此時尚未便公布，現先介紹下面的幾段：

胡氏說：『這回東北事情發生之後，民氣激昂，為前此所未有，確是在事事可以悲觀中，一件可以樂觀的事。但是「氣」是暫時的，不能抵抗物質的，要利用「氣」，要把「氣」來組織，使他凝結而為「力」，才有效用。譬如火車，固是用「汽」推動的；假使燒了蒸汽，而沒有蒸汽機的組織，火車決不會動的。』他又說：『吾近來知道各處民衆為表示愛國熱誠起見，隨處都貼滿了標語，上海北四川路，還因了標語發生許多糾紛。原來標語的用意有二：（一）喚醒同胞，（二）博得第三者的同情。至於對方已成敵體，你罵他，他未必為之動；你咒他，徒然表現你的幼稚，反使第三者竊笑於旁，而失其同情。用標語最早的要算蘇俄，但是他們對於發行標語非常鄭重。在一時期內，只有一種標語。吾在莫斯科好久，只見了「打倒文盲」的一句標語，并且是全國一致的。意大利也有標語。他的方法更好，是用統計圖表來表示他們政府的工作，和民衆的缺點，使人民看了這種根據事實的圖表，不由得要生「惕勵奮勉」的念，所以非常有效。土耳

華通書局緊要啟事

自日本以暴力强佔我國東北事件發生，國人始感研究日本之必要。近日坊間出版關於研究日本書籍，雖有增加，大都一鱗片爪，不足以供學人之研究。敝局有鑒及此，爰於最短期內，蒐集日本重要史料及其他紀實書類多種，分期總印，并以極低廉之價發售。藉以供給國人研究日本之資料。茲將日本重要史料六種（每種自十萬至六十萬言不等），先行預告，并擬於一個月內陸續出版。其他正在編著之書目，容續再佈。

華通書局謹啓 十月十五日

預告書

日本外史 賴山陽著
日本國志 黃遵憲著
日本源流考 王先謙著
日本維新三十年史 古同資譯
日本社會史 徐孔曾譯
日本最近經濟史 凌士鈞譯

從歷史與經濟眼光

研究中國國際及國內無綫電與水綫問題

王崇植 惲震 合著

無線電與中國

道林紙精印一厚冊

實售一元四角 郵費一角

代售處

（一）生活週刊社（二）南京拔提書店（三）北平圖書館（四）各地無線電台（五）京滬平津商務印書館及各大書坊

自由農場

A字消毒牛奶

地址

上海麥根路一六八號廠

電話

三〇四三〇

本場之鮮牛奶專
界租界均可照送

最新出版

語霜遺墨 一冊定價一元八角
張若靄山水冊 一冊定價一元二角
趙撝叔北魏字冊 一冊定價三角
皮簧唱片譜 一冊定價五角
最新應酬聯文全書 一冊定價五角
中華民國民法 精裝一冊定價一元二角 平裝一冊定價八角
中華民國民事訴訟法 精裝一冊定價六角 平裝一冊定價三角

總發行所在南京路中市

各省中華書局經售

上海文明書局發行

其爲新興之國，他們絕對不用標語；他們說吾們的工作在研究室和辦公室裏幹。吾國春秋時越王勾踐臥薪嘗膽，也是在家裏用的刻苦功夫。假使他對外用這種方法，恐怕吳國早不容許他有十年教訓十年生聚了。吾說這番話，並非不贊成貼標語，不過希望措詞要研究，發行要鄭重罷了。』

胡氏又說：『現在民氣激昂達了極度，主戰之聲，甚囂塵上，足見民衆愛國之熱烈。你說到「戰」，談何容易。甲午之役，中國軍艦噸數大於日本倍餘，軍械都是德國貨，比較日本精良，兵數更多，而結果是大敗，此非敗於武力，敗於士兵無教育。日俄之戰，俄國之軍備兵數優於日本，結果日勝而俄敗，非敗於軍事，敗於糧食不繼。歐戰末期，德國以百戰百勝之師，毀於一旦，亦非敗於堅甲利兵，乃敗於經濟恐慌。所以國與國戰，非僅恃一部分之力量，必須全部有準備。教育、經濟、農業、工業、水利、交通等等，都要加緊工作。若徒著眼於一二點，而忽略其他，結果還是要失敗，此則不能不喚大家注意的。』

說到此地，胡氏長歎說『言之痛心』者再，接着說：『吾國民黨執政四年，毫無建設，平日鈎心鬥角於對人問題，以至弄到如此，太對不起國民。若是這種甲起乙仆，對人不對事的觀念不矯正，就是做到和平統一，依然不能免於亡國』。言下若不勝欷歔者久之。

胡展堂氏之女公子木蘭女士，奉父至寧，此爲胡氏到寧時父女之攝影。

一本適合學生心理並能提高程度的英文課本

董壽朋編 註音 西文約選 SENIOR SELECTIONS

道林紙 六開本 一二〇頁 實價八角

本書選英美德法意俄名著廿篇，選材有二大特色：一、選文新穎精警，有寫情，有理論，有激勵愛國俠義者，有指示立身處世者，文藝與實用兼顧。二、體裁不一，有故事，短篇小說，論文，演說，日記，傳略，遊記，劇本，詩歌，編者特立異分之。編制有四大特色：一、撰文以文字及思想之深淺而定其程序。二、篇首有導言介紹作者小傳及其撰文之要旨。三、釋義詳明，註音正確，每篇有十餘註之多，均印於頁底，可一目了然。書末並附發音指南。四、每篇有習題十餘則，以實研究速讀練習之用。綜計編入教材佔全書四分之一，深能體貼教學兩途，高中一二年採用此書爲讀本，最爲適宜。

▲經售處 大東書局 北新書局 新月書店 生活週刊社

日本侵畧我東北地圖

現已出版四色印定價五角七折寄費七分匯洋一元購四份五元二十二份十元五十份

東北四省縣名市鎮各鐵路車站均備並附日本及我沿海圖日軍佔地及其軍艦飛機所到地用紅色標註附瀋陽市郊圖銅版圖片又附說四千字

本社各圖特價月底止截可查本刊國慶特刊廣告

蘇甲榮編製 日新輿學社出版 上海亞爾培路寶隆坊十九號

▲本刊書報代辦部代售

啓文絲織廠

美觀！

美術風景 五彩花卉 名人照像 古今字畫

高尚禮品 最低價目 每幅一角

目錄樣張 函索即寄

發行所（總廠） 上海北四川路蓬路南 杭州大世界對面 南京淮清橋國貨陳列館 廣州永漢北路 香港皇后大道

郵售部 上海西門淘沙場

時疫危險

有備無患

時疫藥：良丹・

痧疫危險致命頃刻上列藥品製精效速回生起死療痧辟疫旅行家居必備至寶

慈善機關批購價格外從廉

五洲藥房出品

講義扶

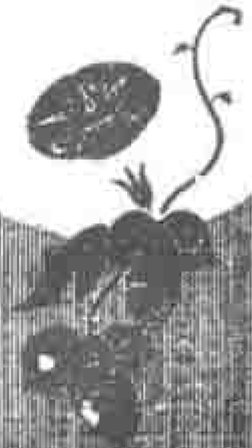

東面講義扶 三號
沖皮西講義扶 三號
仿羅扶 一號
文藝扶 一號
中山扶 二號

上海馬利工藝廠出品

B.H.

實用新藥

生生片

每瓶大洋五角 經售加一
家庭製藥社出品
法租界打鐵浜永安里十八號 各地均有經售

軍事訓練用書

訓練總監部審定

抗日救國：人人應讀

上海四馬路及各省 大東書局發行

歐美各國青年軍事訓練和國家總動員 石傳著 首述各國青年軍事訓練及列強軍事教育，次將英德法俄意諸國軍事訓練之實際工作，國家總動員之意義和內容，加以具體的分析研究，以促國民之取法。 一冊五角五分九折

國民軍事學 精裝一冊一元二角九折

國防與物資 精裝一冊一元五角九折

軍事學問答 一冊三角五折郵費外加

開辦最早 成績最著

上海江灣

德園雞場

附設

德園家禽專科學校招生

本場以最老資格用最新方法函授養雞

章程函索即寄

禽聲月刊

本場為聯絡海內外養雞同志促進中國養雞事業起見發行

介紹最新的養雞方法 貢獻本場經驗及實況 剖析科學富實為研究 家禽唯一完善的讀物

全年十二冊國內連郵一元國外加四

The Standard Poultry Farm
KIANGWAN-SHANGHAI-CHINA

三陰瘧疾丸

專治一切新舊瘧疾

集成藥房發行

上海南京路一六六號 電話九二二四〇

政海餘影（三）

浩風

國家是國際社會的一員，個人是人羣社會的一份子．個人生存在人羣社會，須有一定的目標，同時也須有一定的手段以應付環境，實謀此目標的實現．國家生存在國際社會間也是一樣：她須依其所處的境遇，慎重權衡其利益，而定其對外的主旨和外交政策．

無論國家外交的主旨是維持盟主徽號，或是謀求獨立與自由，政策是謀其實現的必要工具．我們由過去的歷史看起來，一國對外的目標和政策往往繼續其傳統政策，歷世不移．

這是因為外交的爲物是對外保障國家的權利．『國利應超乎一切』是歐美政治家恪守的明訓，不像我國賢智的政治人物到了國難臨頭時，仍醉生夢死，還在黨內鬧黨爭，國內嚴『黨禁』．因爲歐美人具有這種愛國美德，所以政府無論如何更迭，政黨競爭無論如何激烈，他們的外交目標與政策是一致的．我們不見號稱第一流的外交家白里安氏，六年來歷經閣變，不稍動搖，儼若不倒翁似的執掌法國外交嗎？

國人常說弱國無外交．老實說，弱國並不是無外交，我在前文已以史實證明過．但我們却可以說數十年來中國無外交．自清代末葉以迄於今，李鴻章總不愧是比較具有技巧的外交人才．然其『以夷制夷』的政策，究不是一個有益於國家的策略．因爲以甲夷制乙夷時，甲必利用機會以敲索報償；以乙制丙時，乙亦必不讓過機會，徒爲她人作嫁．總言之，李氏的外交政策或能延長大清帝國的生命，但却不能拯救帝國於滅亡．時至今日，不僅『以夷制夷』的政策隨李氏而俱亡，就連外交二字都談不上．

國際社會間，國無大小，無分強弱，都有其特殊的外交政策．現試再舉數例：

北美合衆國因志在獨霸全美，所以特製『孟羅主義』，一面可以禁止歐洲列強藉端干涉『美洲家務』，一面可以避免自身被牽入歐洲漩渦．由一八二三年施行至今，百年於茲，未曾稍變．不然，美國怕老早就加入國際聯盟了．

英國向來便實施其『光榮孤立』政策，不顧對於歐陸國家有所偏袒．現『光榮』二字雖已屬疑問，但是她的『孤立政策』却猶未變．原來這種政策自亨利第八以來實施幾近五百年了．

法國的外交政策也有如英國的一般守舊．她的目標是謀獲或維持她在歐陸之盟主徽號．但是此種目標能否得而實現，全賴奧匈帝國與德國的興衰而定．爲制赫模斯布爾王室，她曾聯絡過土耳其帝國；歐戰前爲夾擊雄飛世界之德意志，她曾盟俄以備復仇．到今日歐洲版圖雖已變易，俄國雖已赤

眞美善書店出版

曾樸全集第一批出品之一

九十三年

曾樸青年作品

精裝一元五角　平裝九角

九十三年是囂俄描寫一七九三年法國革命的一部偉大小說裏面描寫的是這大轉變中種種驚人的事蹟許多異常的人物一個個像生龍活虎般掀起滔天的巨浪造成這一個奇偉壯烈的大事件描寫法國革命的書我們只看得多了却沒有一部能比得上這一個親身經過後的大作家用着最藝術的手腕所寫出來的這部九十三年書由曾樸用通暢文言譯成十二萬餘字

批發部　上海靜安寺路小沙渡路松壽里七號
門市部　上海四馬路中市街新月書店內
生活週刊社及各大書局代售

本社應時代需求
用最新方法函授養鷄
章程函索即寄

養鷄雜誌三年已發刊

全年十二册　壹元（國外加四）

上海江灣北滬欄三號　中國養鷄學社

CHINA POULTRY INSTITUTE
KIANGWAN, SHANGHAI, CHINA.

生活週刊社代定

特價

■世界文學史話　約翰瑪西著　胡仲持譯
全書四十九章　七百八十餘頁
原價　精本三元五角　普及本二元三角
特價　精本二元八角　普及本一元八角

■家族制度史　黄石譯
全書十四章　七百二十餘頁
特價　精本二元五角　普及本一元五角
原價　精本三元　普及本一元九角

郵費（精本一角普及本七分半）

開明書店發售
上海　廣州　北平　濟南　漢口

B46

化，可是她的外交政策却始終如一。東聯一國以牽制中歐強國，不是沙皇的傳統政策嗎？今日的波蘭不是法國的盟國嗎？

戰前與戰後的俄羅斯在政治與外交方面總可說是有天淵之別了。然而其外交目標，乃至政策，則今昔皆同：就是東據我國滿蒙，西出君士坦丁堡，以謀獲自由港。

強國的外交既如此，然而弱小國家又如何？比利時總算弱小了，但她却始終聯絡英法以自保。南斯拉夫與捷克斯洛伐克總算幼弱不過了，但她們却始終盟法以圖存。匈利牙之於意德，土耳其之於赤俄，又何嘗不是弱國的實利外交政策呢？

歐美的歷史學者時常說歷史是重新的開始。在中國可事事不同，在外交方面既談不到開始，更談不到重新的開始。請看我國數十年來的外交不是毫無固定的目標與政策嗎？

然難者說南京政府已實行革命外交了。革命外交四字空泛不實，究何含義？其目標何若？其政策又何若？一切都應經過專家權衡國家利益，而確切規定。我不相信那今日所實行的朝秦暮楚的外交為革命外交，我更不相信那該打的王外長不派遣一切駐外公使的外交為革命外交。

連環牌

標準乒乓柱

每對二圓二角起

比外國貨　便宜一二倍

比普通貨　優良萬萬倍

鍍鎳　鍍黑　均備

購後如不合意可退

電話　九〇八二四

上海南京路香粉弄口

標準乒乓公司經售

嫩面潤膚

雪花極品

無敵牌

蝶霜

上海家庭工業社出品

五磅紅聽

福字餅乾

上海南京路

泰康食品公司

鶴牌衛生

彩縺是五

和織造廠

出品柔軟

舒適精美

價廉

廠址　上海楊樹浦華德路

批發所　上海滿庭坊廣福里

會籍

更生

范曉光

韜奮先生：在我國國人醉生夢死的時候，遠遠地傳來一聲「日本侵佔東北」，這一段信息差不多對於麻木的中國是一個青天的霹靂，於是在毫無抵抗中電請國聯會主持公道，力持鎮靜，開會呀，喊打倒呀，前途風雲正急，進展的結果尚未可知。就算國聯會能替我們把日本兵趕去，中國在國聯的地位却要越弄越低，他們簡直拿我們看做小孩子；給人家打了，祇能哭着叫別人出來主持公道。若不是像我們這樣麻木健忘的民族，在五三以後我們就要防備到這一着。日本處心積慮已非一天，朝野一致，均視東北為緊壓心頭的問題；但是看看我們自己的國內，除了高喊之外，有了什麼實在的防備？每一次外國兵臨國門，就整個暴露中國的弱點。當然，這些弱點並不是一朝一夕所養成的。我們的教育，我們的環境，我們的習俗，我們的一切，都直接或間接養成我們今日麻木空言的國民性。

我們的理智都蔽於感情，我們以為帝國主義的壓迫和輕視是我們國弱的原因，不知道因為我們自身有許多毛病，方招來列強的侵凌。

我們現在最大的錯誤是不作打倒帝國主義的工作，而只拚命喊着打倒。我們像一個膽小無力的人，晚上聽見竊賊的聲音，祇能高喊想去嚇退他。若是那個不速之客是個初次實驗的小偷，或者會給高聲吶喊所嚇退；可是在我們國內的不是初次光臨的小偷，他們已經來過一次二次，他們已經完全知道主人裏面的底細，『打倒』的聲浪不足去嚇退他們。

幾千年來的教育，習俗，養成我們苟安，麻木，和平，而怕事的習慣。在閉關自守的時候，聽命於一二擁有兵力的軍閥，一旦碰到了以侵掠為能的民族，當然更束手無策。

我們看一看我們自己國民的思想。我們有在牛角尖裏打轉的迷信倫理；我們有『祇掃自己門前雪，莫管他人瓦上霜』的羣體生活；我們有吃面子的辦事方法；我們有不究事實，不重實驗的高談闊論。我們有種種不能適應現代環境的國粹。我們有這許多阻礙我們進步的氣綱。我們現在要望吃面子的人辦事認真，我們要望高談闊論的大人物言行一致，這是同把冰去退傷寒的熱一樣地荒謬。

我們一方面覺着思想與行為矛

立信會計師事務所附設會計函授學校招生

本所為便利各地政府機關及職業學校學生補習簿記會計以實實用起見附設本校開辦以來已經一年平日教授務求認真務使學習者得為明確之理解為純熟之技能迄今入學者計五百餘人畢業者亦已達一百餘人現在繼續招生如下：

商業簿記會計科 計分 中文組及英文組

高級會計科　公司會計科　銀行簿記科

學生可以按照本人程度選習學科章程函索即寄

校長潘序倫 校址上海江西路四五一號 電話一九六一六號

代辦歐美書籍雜誌　手續簡便時間迅速　節省經濟服務週到

環球書報雜誌社

上海博物院路廿號

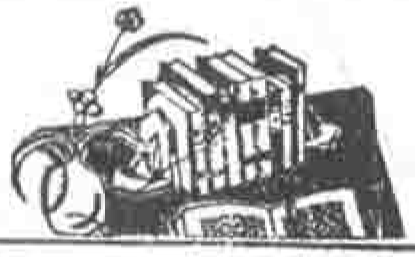

盾，一方面又不敢無疑地接受『革新』兩個字；所以中國高呼革命，到現在仍舊是東亞病夫，高呼打倒，日本兵來了祇能無抵抗的鎮靜！

敝人不文，不能把中國人的毛病，作一本細賬，但是覺得我們在『什麼什麼運動』之外，應該有『改革運動』，望先生能明張旗幟，登高一呼，號召全國之專家，對於中國的一切擬一個切對病症的藥方，再組織大規模的運動，到各地去宣傳。願國人能於今日起作一個更生的國民，向着革新的路上走。

范曉光謹啟。九月廿八日。

取人之長

芷修

主筆先生：在一九二五年的夏天，正是上海發生五卅慘案的時候，當時世界各列強紛紛派遣兵艦，在中國緊要海面及海口大示其兵威。那時候，我們在外國念書的人，無不痛心疾首，抱特殊內顧之憂，心理上的難過，不是筆墨所能形容。大家總覺得中國是一大國，歷史很久，過去文化亦尚不惡，何以常常要受人家所不能受的氣，每年或每隔一年，總有一二次被人侮辱，在外交史上留一樁國恥紀念呢？當時旅美紐約市中國留學生，亦就大聲疾呼，抱個不平，向各方面對中國尚表同情的外國朋友，陳說此案的情形和無人道的理由，於是開了一個萬國學生會，一方面表現中國學生愛國的精神，請各國人士予以贊助，一方面藉此窺察他們對我們的態度。不用說，有許多人大講其同情與憤慨的話，其中有一位日本學生，登台界說：『我是一個思想激烈的青年，反對一切帝國主義，敝國政府對於中日外交上確有許多不對的地方，我們在野學生是十分反對的。但是有一層，中日毗鄰，關係太密切，其中尤以東三省為最，我們日本認東三省為特殊區域，關係日本的生存，一旦發生問題，為了國家關係，無論男女老幼新舊，都是一心一德，要起來幫助政府貫澈主張的……』。寥寥數語，已足表現日本國民的真正態度而有除。他們為了國家的關係，可以犧牲主張和主義，去促進國家的勝利，先國家後個人，先全體利益，後私人主義，國家焉得而不強？反觀吾國，自辛亥革命以來，幾乎無日不在國內戰爭中，先則二三年一打仗，近且每年一打仗，外國人稱中國內亂，猶希臘阿林披克之運動會，言其每年一次也。打來打去，是為的個人地盤，少數人利害關係，或覺以甲派征服乙派，鈎心鬥角，不惜借外力以摧殘同類，引狼入室，弄戚自相殘殺，而予漁翁以得利，其愚笨殊非人類所宜有。要知道皮之不存，毛將焉附，如果殺來殺去，把中國整個殺掉，請問還有什麼對方可以做我們的目標？恐怕那時

新書

本國文化史大綱

楊東蓴編　一元六角

肺癆病特效藥

肺形草

主治

多年肺癆　新久咳嗽

可血咯血　痰中夾血

潮熱盜汗　久咳失音

乾血女癆　百日癆咳

上海石路新街康里

天濟醫室總發行

謹防假冒

補血強壯變質劑

立勃絡髓

原方用國文載明仿單並有簡易試驗法附送

ARSEN LEBEROSE

上海南市虹橋西首三牌樓街口

福康西藥店發行

儂的目標太大——征服我們者——而且時機亦太遲，沒有一點的辦法呢！

再說一點別的話，日本國民及官吏，均十分刻苦耐勞，一切個人生活的需要，都只求過得去，沒有一點奢侈的地方，但是一到對國際上的關係，則盡力表示其闊綽，以顯露一種大國民的態度，我國則不然，既乏勤苦的精神，又無節儉的習慣，達官顯吏，則更任意揮霍，洋其房而汽其車，金屋藏嬌，僕從無數，凡物質文明所能供給的東西，無不俱備，同時對於精神文明，則棄若敝屣，一旦遇着公共事業，國際往來，則因陋就簡。處處表示寒酸之氣，其先。私。而後。公。幾有積重難返之勢。

再進一步說，抵制日貨，這是愛國的表現，誰都不能否認的。但是亦應當分別的說，俄國反對外國貨，提倡本國貨，却是盡量購買外國機器，來製造自己應用的物品，同時亦利用許多外國專家，作發展本國實業的基礎。日本亦如是，模仿外國的方法，利用外國的科學精神，以改進自己的弱點。

把上面所講的話總括起來，就是從今後任何黨派，都應以國家生存爲前提，犧牲一切意見和利害，來共同提攜，一心一德的向同一目標幹去，同時尤應利用外國的科學與機器，以進展吾國的教育和實業。此所謂取人之長而補己之短。否則徒托空言，甚至仍爭私見，前途實不堪設想。

王衡，十月六日。

本社收到水災賑款第八次報告

（十月八日至十四日）

廣敎化南女校全體　一千五百圓　吳静記　四十圓　隆記　十八圓　王源記　十圓　姜仲衡　白鶴於　孫補賢　費四鶴　孫溢東　以上五人各捐洋一圓（以上九戶計洋乙千五百七十三圓均由捐者捐明送交朱子橋先生親收）　安亭振區育三鎭共立縣村師範　四百三十三圓三角　私立仁愛小學全體師生　一百六十一圓二角四分　兄弟商店一百圓　南洋雪茄烟　八十圓　交通部仙頭無線電台同人（施元明十圓　李絡平六圓　王辰程司徒璋　以上各五圓　羅潮　三圓　俞仲文沈實華　孫子明　孤存短　許天如　黃孔之　黃秀嵩　以上各貳圓　林小魯　黃永逢　鄭蔭峯周炳垣　王獻侯　鄭實軒　施家錦　龔逸强　孫光晛　顧封其　孫振福　顧友才　以上各一圓共計五十五圓）廣州開明書店經募（如意堂　小洋一圓　滄生　小洋元圓　廣州開明書店　小洋四十圓　開明門市　小洋十一圓六角五分　章雪舟　小洋廿三角五分　以上共計洋六十圓　合中洋五十圓　邱國楨　四十二圓　丘王瑨　四十圓黃頌波　十五圓八角　錢美瑋暨親屬等　十二圓孫蓮生　孫孟樂　黃仲樂　恆豐草鞋行同人蘇寶荊夫人　以上五戶各捐洋十圓　觀齋人　九圓五角　高水堂　一位生活讀者　以上二戶各捐洋八圓　黃毓淡　六圓一角三分　嘉華公司同人六圓　錢慶同人五圓貳角　鄭光亮　胡啟文陳美　孫銘緣　徐文章　戚根寶　顧炳發　郭榮錦　以上八人各捐洋五圓　李上寬上阮慶鵬　三人合併　四圓九角　亞珠　四圓五角　俞慶英四圓　陳炳耀　三圓七角二分　孫又生　餘姚留文明圖書局同人　孫財明　以上三戶各捐洋三圓趙灼然　貳圓四角　戴新禮　林水發　趙執方徐柳樓　錢鉉　顧儀餘　陳發偉　以上七人各捐洋貳圓　周頁仲　朱會樞　方雲城　陳錫士方毅　孫馨君　錢楠光　趙秉哉　以上八人各捐洋一圓　倪懷治　七角七分　王寶　趙廷植　吳瑞鎔，上三人各捐洋五角　鄭康贊　三角七分

萬寶民　三角　無名氏　二角五分

本星期共收洋二千七百四十八圓八角八分，連前共收洋壹萬零五百四十六圓零八分。除化南女校等九戶計洋一千五百七十三圓，依捐者指明，逕交朱子橋先生觀收外，餘均逕交江蘇水災義賑會核收，並取得總收據存查。

本社收到衣被賑品第一次報告

（十月八日至十四日）

吳選生　捐助藥水一千二百打　永安紡織第一廠全體職員　捐助新衣褲八十一件　新棉被廿六件　舊衣褲一百九十五件　鞋子五雙　周舜卿　沈毅英合捐男綢棉袍一件　綢夾褲一件　綢棉襖一件　布夾長衫一件　女布夾襖褲兩件　綢夾襖一件　布單旗袍一件　布單短衫兩件　布夾旗袍一件　綢棉襖兩件　布單褲六件　共計十九件

以上均逕交上海賑務委員會各省水災急賑會核收，取據分別寄出。

三個難題的解決辦法

要不費時
要省金錢
要合衛生
而能得滋味精美的肴饌

飲食內無論尋常菜蔬，拌入少許味精，山餚亦成珍饌，毫不費時。

調和羹湯，不用宰殺鷄鴨，能加入味精少許，即鮮美異常，極省金錢。

用科學方法在麥精中提取晶粉，而成味精，潔純味鮮，最合衛生。

佛手商標　優等國貨

天廚味精製造廠出品

國內外各埠南貨食物商號均有出售

一位忠實的工友說：

勤儉誠勇潔是敝廠的廠訓因為全體工友和職員都切實的履行着這廠訓所以對工友們的自身都得到安居樂業之實惠對于廠內的工作尤其是真實精美故出品較之任何製罐廠分外優良出貨更為迅速倘荷駕臨接洽請至江西路營業部

上海康元印刷製罐廠

營業部　製造廠

中國唯一的經濟刊物

民國六年創刊
每星期二出版

全年五十冊　零售每冊一角五分　預定全年五元　半年三元　國外郵費另加

總發行所　上海香港路四號銀行週報社　電話　一四〇〇三

代理處　生活週刊社及各埠商務印書館

生活國難慘象畫報

（二）

日軍佔領奉天後，卽行組織市政府，這是成立時的攝影。這幀片中央著軍服的，就是土肥原大佐；據聞事變之起，就是他由陸軍部電召回東京，受密令傳到奉天日軍關東軍司令本莊繁而發動的；他最近做起瀋陽市長來了。

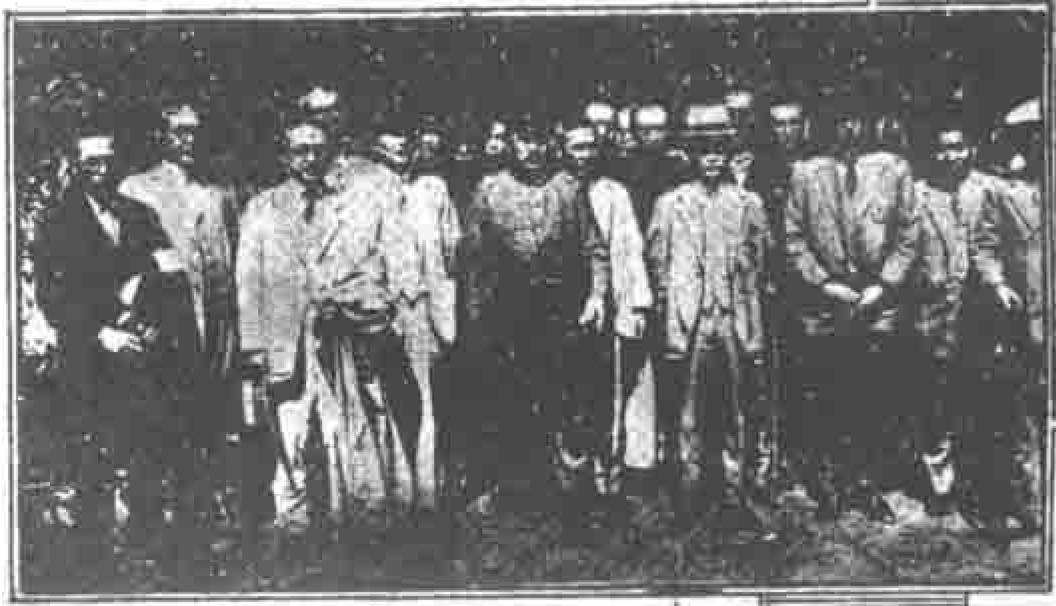

日軍關東軍司令部和關東軍司令官本莊繁——殺害同胞奪我國土的罪魁。

日軍在奉天鐵甲車的活動。

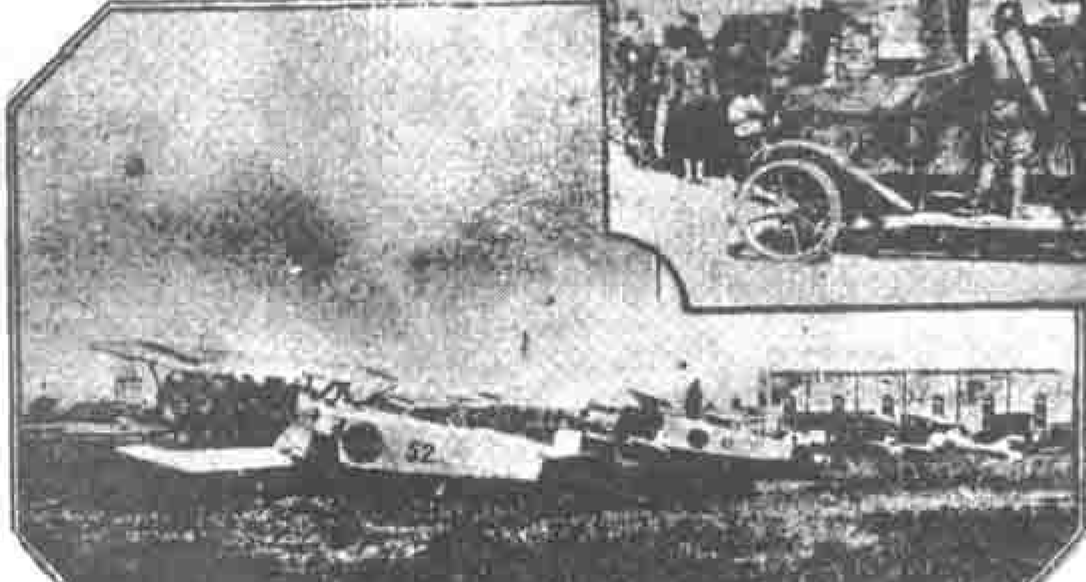

日軍在奉天的軍用飛機。

日兵肩長劍遊發，〃不威風。

奉天憲兵，被日軍俘虜，一個個的手，被反縛着。

日軍步兵騎兵浩浩蕩蕩的入奉天城。

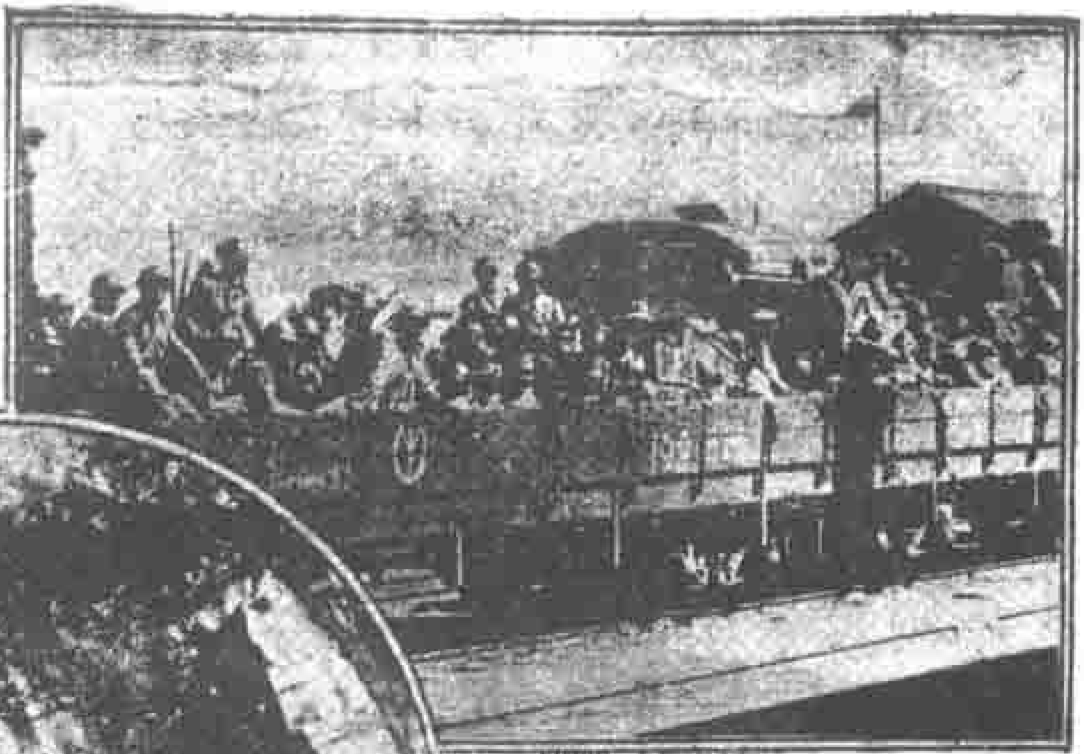

日軍騎隊，巡視南關的雄姿。

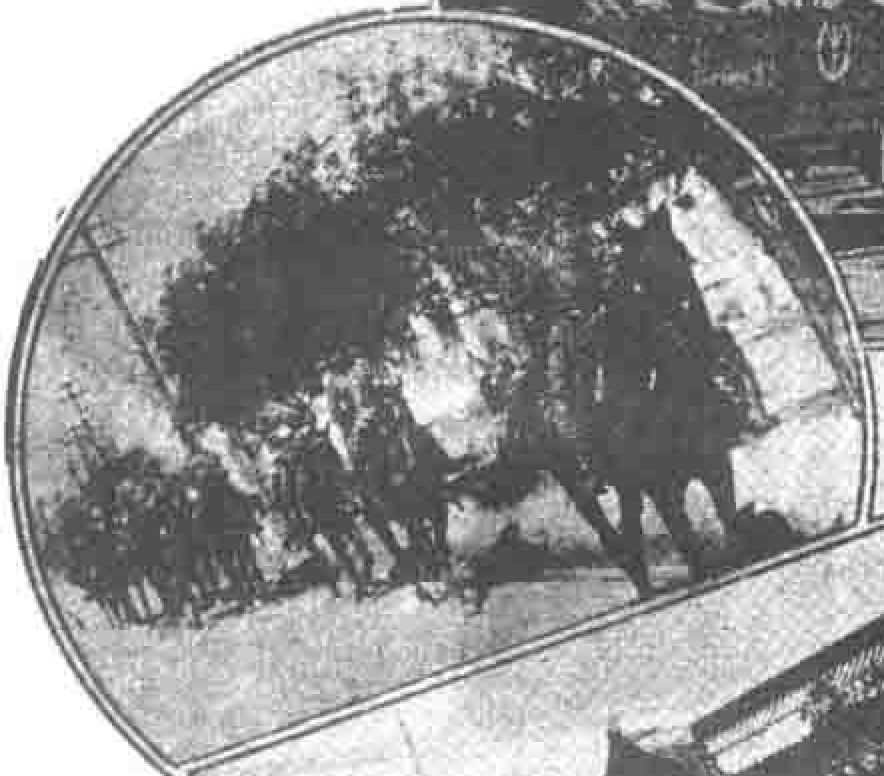

商埠各所前面，的鐵絲網的光景。

日軍騎兵，走過經四路上示威。

可憐的被俘者，呆立在那聽候他們的東西驅使；不知已犧牲多少了！

日兵[illegible]

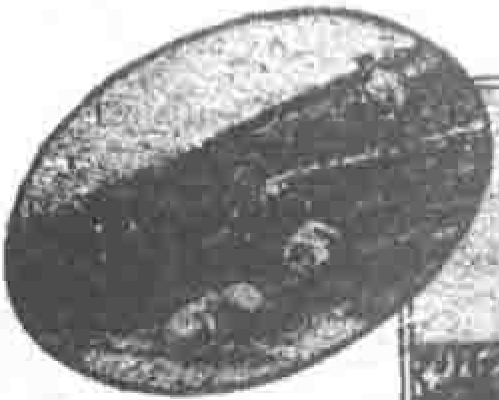

北大營[illegible]打死的中國兵屍首

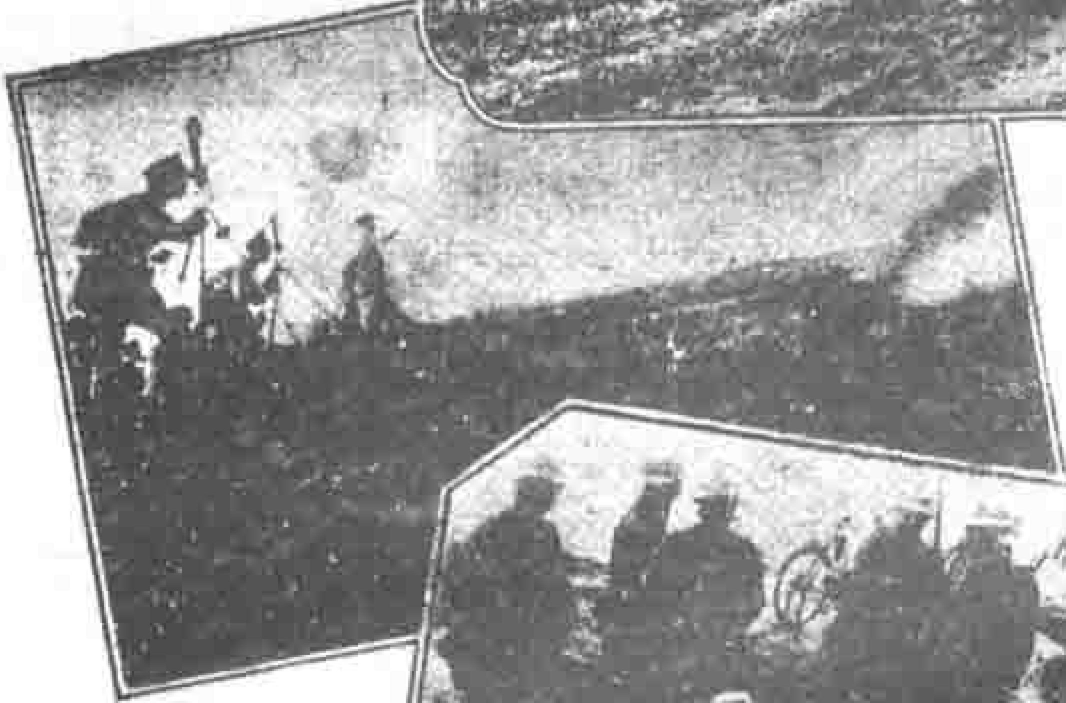

日軍到長春後在街路上休息。

日兵大炮向毫不抵抗的中國軍隊射擊

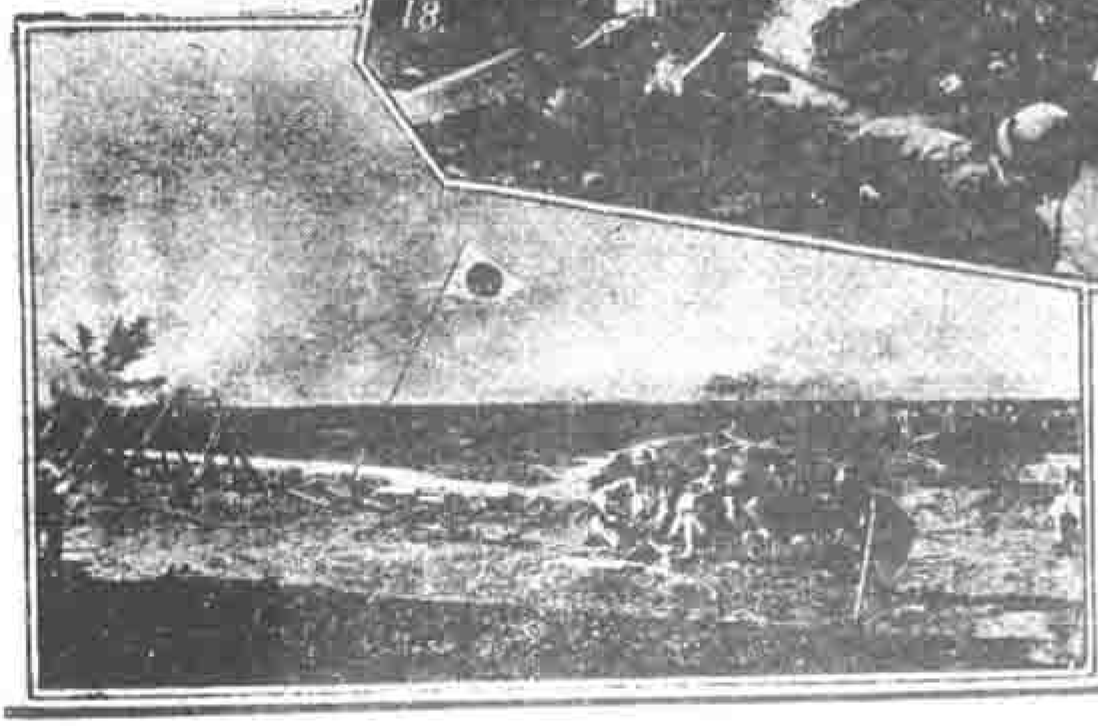

日軍佔領北大營以後，高高揭起日本國旗，誇耀他們的戰績。

（錄之自日本寫）

本週要聞

自十月十五日（星期四）至十月廿一日（星期三） 記者

本週國內外要聞有三件事：一是國聯於十六日決請美國參加，日本雖極端反對而終於失敗；一是上海和平統一會議之醞釀；一是大發明家愛迪生於十八日含笑逝世。

十九日日內瓦電訊，國聯理事會授權白里安與中日代表直接商權，覓一解決滿案方法，白氏將與中國總代表施肇基日本總代表芳澤從事洽商。國各理事現謀修改解決方式，甚能爲中日所接受，不必再有公開討論與激烈之辯論。是日芳澤將中國人民抗日方案，尤其長江流域之抗日方案，撮述大要，分送各理事，指爲有敵對行爲，違反國際條約之文字與精神云。吾人不知暴日以武力強佔我國土，慘殺我人民，掠奪我財產，是否敵對行爲，是否符合國際條約之文字與精神！

和平統一會議，自胡漢民氏到滬後，甚囂塵上，粵方代表汪精衞伍朝樞孫科李文範等偕中央代表張繼蔡元培兩氏由港起程來滬，可望廿一日到。開預備會再在滬舉行，正式會則在京。國難急於星火，恐不容諸公再從容蹉方步耳。

世界大發明家怪傑愛迪生年八十五歲，患老病數星期，一星期前已入彌留狀況，全世界慰問函電，不下萬通，十八日晨三時含笑而逝。由世界各處所發弔電數萬通如雪片飛來，胡佛總統將親臨參與葬禮。聞愛氏自知不起時，曾語其眷屬，謂旣不再能肆力工作，故生命不復爲其目的物，願早謝世，免苦眷屬，嗚呼壯矣！

◎臨時加入的消息

廿一日訊，日向國聯提出撤兵五條件：（一）互保各不侵略，（二）永遠取消排日，連抵制在內，（三）償付用以敷造滿洲各鐵路之日款，並承認滿洲敷造鐵路之現有條約，（五）承認現有之條約權利，連同一九一五年之廿一條所有權利在內。廿一條亡國條件應承認否，請國人自覺！

中華分省暗射圖 一套三十二幅定價四角

世界分國暗射圖 一套三十八幅定價四角

是二圖將中國各省世界各國之山脈、河流、城市、都會、界線、道路等，暗射紙上。使讀者參照填寫，默誌不忘。有志練習地理者，不可不入手一編。教授地理課程者，更可以之爲考試之用。

總發行所 武昌縣院坡十八號 上海棋盤街實發處 亞新地學社

欲知 **上海標準時間** 請打電話 九四五一〇 九四九五三 當即答復

史體記鐘表眼鏡行 上海時計公司啓

陳布雷先生題 項士元先生序 **天隱北游日記**

本書爲台州名孝廉李仲昭先生遺著，先生著述甚富，是編爲其同治辛未甲戌兩歲，計偕北上，往返紀行之作，上下二卷，於沿途所經名山大川，勝地古蹟，風土人情，無不詳加紀述，是爲愛好遊覽暨關心掌故者之參考品，文筆雅潔，質實，卷首並附原稿眞跡二幅，全書一册實售三角六分，外埠可用郵票代洋九五計算，寄費加一

總代售處杭州新民路文藝書店

小言論 第一集

韜奮著 內容是本刊十七年底到廿年上半年的本刊小言論全部，共二百廿篇……[illegible] 實價八角 外埠寄費五分

讀者信箱外集

第一輯 韜奮編 一册 實價四角

第二輯 寒松編 一册 實價五角

掛號寄費 國內九分 國外五角

生活週刊社 發行

生活週刊

本刊依出版法之規定，應有下列之記載：

發行人及編輯人姓名 鄒韜奮

發行所及印刷所地址 上海環龍路[illegible]

國醫內科 **何公度**

寓呂班路環龍路口 五鳳里

兼擅婦科幼科 門診一元二 出診四元四 [illegible]二元

中華書局新出版物

李鴻章

近百年中國名人傳

李鴻章一冊 息予著 五角

李鴻章是中國近百年來重要人物之一，他個人的事蹟，簡直與當時中國的歷史分不開來。而當時的中國則正在劇變開始的大時代中，他的事積，影響至今不衰。本書即貫穿於時代的演變，敘述他的事蹟，自平吳之役至辛丑議和止，前後凡八章，均就以時代之說明，不斤斤於個人功罪的論評，尋究其成敗的背景，明白指出，使讀者對於這個大時代的情勢，得深切的了解。供初中學生學習本國歷史參考之用，最爲相宜。

國際私法新論

周敦禮編著

一冊 九角

本書內容共分汎論與本論兩大篇：在汎論中，係將國際私法之概念、性質、淵源、學說、立法沿革等，先作一概括之敘述；在本論中，則將國籍法、準據法、外國人之地位、國際民法、及國際商法等重要問題，詳爲論列，務使理論與實際並重，無稍偏倚。取材力求新穎，例如國籍及民法總則，其引證法例，均係根據最近國府新頒之國籍法、新民法等而編輯，以期適於時用。至各種學理方面，則除廣搜博採外，並以批評之眼光出之，使讀者有所抉擇之助。書中關於法律上重要專門名詞，多附注各種西文，以資參考。全書共計拾萬言，為作者積數年來在校授課時之心得而成；故本書非特適於國內各大學專門學校法科教本之用，且亦爲一般從事政、法、商、外交界者，所必備之參考書也。

吳秋農人物山水精品

一冊 二元

吳穀祥，字秋農，善山水，並擅人物花卉，用筆秀逸，設色清麗，密而有韻，簡而彌遠，精工之作，直奪明松年、文衡山之席。是書蒐集共十六幅，巨細大小不一，皆紙本設色，以餘意境，古秀超卓，尤爲傑構。本局特用珂羅版影印行世，以供藝苑同好之觀摩。

(生30)

諸君欲謀解決

子女教養費 婚嫁費——年老贍養費

請向南京路虹廟東隔壁

上海女子商業儲蓄銀行儲蓄部

每月存洋二十一元三角二分——滿十五年可得洋一萬元（詳章備索）

營業時間 星期一至六——九時至四時 星期日——九時至十二時

電話 九四一四〇

一日一錢，
千日一千，
繩鋸木斷，
水滴石穿！
（古諺）

聚興誠銀行 儲蓄部

漢口歆生路